

**COMUNE DI CARONNO
VARESINO
Provincia di Varese**

Codice ente 10081	Protocollo n.
DELIBERAZIONE N. 17 in data: 29.07.2015	

VERBALE DI DELIBERAZIONE

DEL CONSIGLIO COMUNALE

ADUNANZA ORDINARIA DI PRIMA CONVOCAZIONE - SEDUTA PUBBLICA

OGGETTO: TRIBUTO SERVIZIO RIFIUTI (TARI): APPROVAZIONE PIANO ECONOMICO FINANZIARIO E DETERMINAZIONE TARIFFE - ANNO 2015.

L'anno **duemilaquindici** addì **ventinove** del mese di **luglio** alle ore **21.00** nella sala delle adunanze, previa osservanza di tutte le formalità prescritte dalla vigente legge comunale e provinciale, vennero oggi convocati a seduta i Consiglieri Comunali.

All'appello risultano:

1 - DE MICHELI MARIO	Presente	8 - DUCHINI VALERIO	Assente
2 - GHIRINGHELLI EUGENIO	Presente	9 - PACIFICO FRANCO	Presente
3 - GUMIERO GIANFRANCO	Presente	10 - FORZA CARLA	Presente
4 - BROGGINI MARIA ROSA	Presente	11 - PIOTTO ANNALISA	Presente
5 - RUBAGOTTI GIOVANNI BATTISTA	Presente	12 - MATTABONI STEFANO	Presente
6 - MANTOVAN FULVIO	Presente	13 - ASCONI MARCO	Presente
7 - POCCHETTO GIANFRANCO	Presente		

Totale presenti **12**

Totale assenti **1**

Assiste il Segretario Comunale **DOTT.SSA MARIA IANNUZZI** il quale provvede alla redazione del presente verbale, e l'Assessore esterno non facente parte del Consiglio Comunale, senza diritto di voto, Sig.ra **GALLI RAFFAELLA**.

Essendo legale il numero degli intervenuti, il Sig. **DE MICHELI MARIO** assume la Presidenza e dichiara aperta la seduta per la trattazione dell'oggetto sopra indicato.

Relaziona il Consigliere Ghiringhelli.

IL CONSIGLIO COMUNALE

Premesso che con i commi dal 639 al 705 dell'articolo 1 della Legge n. 147 del 27.12.2013, è stata istituita a decorrere dal 1 gennaio 2014 l'Imposta Unica Comunale (IUC) basata su due presupposti impositivi: uno costituito dal possesso di immobili e collegato alla loro natura e valore, l'altro collegato all'erogazione e alla fruizione di servizi comunali.

Considerato che la IUC (Imposta Unica Comunale) è composta da:

- IMU (imposta municipale propria) di natura patrimoniale, dovuta dal possessore di immobili;
- TASI (tributo servizi indivisibili) componente servizi, a carico sia del possessore che dell'utilizzatore dell'immobile, per servizi indivisibili comunali;
- TARI (tassa rifiuti) componente servizi destinata a finanziare i costi del servizio di raccolta e smaltimento dei rifiuti, a carico dell'utilizzatore;

Rilevato che la TARI, la tassa sui rifiuti sostitutiva dei precedenti prelievi applicati sino al 2013 a copertura dei costi del servizio di gestione dei rifiuti (ex TARES e TARSU) è disciplinata dal predetto art. 1 – dal comma 641 al comma 668;

Richiamati in particolare:

- il comma 654, il quale prevede che la TARI deve assicurare la copertura integrale dei costi di investimento e di esercizio relativi al servizio, ricomprendendo anche i costi dello smaltimento dei rifiuti nelle discariche;
- il comma 683, in base al quale il Consiglio Comunale deve approvare le tariffe della TARI in conformità al piano finanziario del servizio di gestione dei rifiuti urbani redatto dal soggetto che svolge il servizio stesso ed approvato dal Consiglio Comunale o da altra autorità competente;

Considerata la possibilità, come indicata nel comma 652, di commisurare la tariffa secondo il Metodo normalizzato, i cui criteri sono determinati con il regolamento di cui al D.P.R. 27 aprile 1999 n. 158;

Visto altresì l'art. 2 comma 1 lett. e-bis della legge di conversione D.L. 16/2014, che integrando il 652 dispone: *“Nelle more della revisione del regolamento di cui al decreto del Presidente della Repubblica 27 aprile 1999, n. 158, al fine di semplificare l'individuazione dei coefficienti relativi alla graduazione delle tariffe il Comune può prevedere, per gli anni 2014 e 2015, l'adozione dei coefficienti di cui alle tabelle 2 (kb parte variabile UD), 3a, 3b (kc parte fissa UND), 4a e 4b (kd parte variabile UND) dell'allegato 1 al citato regolamento di cui al decreto del Presidente della Repubblica n. 158 del 1999, inferiori ai minimi o superiori ai massimi ivi indicati del 50 per cento e può altresì non considerare i coefficienti di cui alle tabelle 1a e 1b (ka parte fissa UD) del medesimo allegato 1”*;

VISTO il Decreto del Ministero dell'Interno del 13.05.2015 che ha disposto l'ulteriore differimento del termine per l'approvazione del Bilancio di previsione al 30.07.2015;

Visto il Piano Finanziario del servizio di gestione dei rifiuti urbani, redatto dal Comune, sulla base dei costi comunicati da S.I.E.CO srl, cui il Comune ha trasferito le funzioni di cui all'art. 198 del D.L.vo 152/2006;

Rilevato che tale Piano individua i costi del servizio e gli elementi necessari alla relativa attribuzione della parte fissa e di quella variabile della tariffa, per le utenze domestiche e non domestiche;

Vista la scheda "Totale costi" compresa nell'allegato piano finanziario;

Ritenuto di effettuare la ripartizione dei costi fissi e variabili tra utenze domestiche e non domestiche in base al gettito degli anni precedenti in regime di Tarsu e pertanto, 85% a carico delle utenze domestiche e 15% a carico delle utenze non domestiche;

Vista l'allegata proposta di adozione delle tariffe del tributo comunale sui rifiuti e sui servizi, per le utenze domestiche e non domestiche, determinate sulla base del Piano Finanziario e delle banche dati dei contribuenti, finalizzata ad assicurare la copertura integrale dei costi del servizio per l'anno 2015, in conformità a quanto previsto dell'art. 14, comma 11, del Decreto Legge 6 dicembre 2011, n. 201;

Rilevato che per le utenze domestiche sono stati utilizzati i coefficienti di produttività minima Ka per la parte fissa e Kb per la parte variabile;

Rilevato che per le utenze non domestiche sono stati applicati i coefficienti di produttività (Kc e Kd), sia per la quota fissa che per quella variabile, in misura diversa, rispetto alle varie categorie, al fine di evitare aumenti economici troppo elevati e mantenere una omogeneità e una certa perequazione nel carico fiscale delle diverse categorie;

Considerato, inoltre, che è fatta salva l'applicazione del tributo provinciale per l'esercizio delle funzioni di tutela, protezione ed igiene dell'ambiente di cui all'art. 19 del D.Lgs. n° 504/1992 nella misura fissata dalla Provincia di Varese;

Tenuto conto che per quanto non specificamente ed espressamente previsto dal vigente Regolamento IUC, approvato con deliberazione di Consiglio Comunale n. 7 del 07.04.2014, si rinvia alle norme legislative inerenti l'imposta unica comunale (IUC) ed alla Legge 27 Luglio 2000 n. 212 "Statuto dei diritti del contribuente", oltre a tutte le successive modificazioni ed integrazioni della normativa regolanti la specifica materia;

Considerato che a decorrere dall'anno d'imposta 2012, tutte le deliberazioni regolamentari e tariffarie relative alle entrate tributarie degli enti locali devono essere inviate al Ministero dell'economia e delle finanze, Dipartimento delle finanze, entro il termine di cui all'articolo 52, comma 2, del decreto legislativo n. 446 del 1997, e comunque entro trenta giorni dalla data di scadenza del termine previsto per l'approvazione del bilancio di previsione;

Vista la nota del Ministero dell'Economia e delle Finanze, Dipartimento delle Finanze, Direzione Federalismo Fiscale prot. n. 4033/2014 del 28.02.2014, la quale stabilisce le modalità per la trasmissione telematica, mediante inserimento nel Portale del Federalismo Fiscale, delle delibere di approvazione delle aliquote o delle tariffe e dei regolamenti dell'Imposta Unica Comunale;

Acquisiti i pareri espressi dai soggetti indicati nell'art. 49 – comma 1 – del D.Lgs. n. 267/2000;

Visti gli artt. 42, 48, 124 e seguenti del Tit. VI, capo primo, del D.Lgs. n. 267 del 18.08.2000;

Con voti espressi in forma palese per alzata di mano:
Presenti: 12
Astenuiti: 4 (Forza, Piotto, Mattaboni, Asconi)
Votanti: 8
Voti favorevoli: 8
Voti contrari: nessuno.

DELIBERA

- 1) Di dare atto che le premesse sono parte integrate e sostanziale del dispositivo del presente provvedimento;
- 2) Di approvare l'allegato Piano Finanziario della componente TARI (Tassa rifiuti) anno 2015;
- 3) Di approvare le tariffe componente TARI anno 2015, come risultanti dagli allegati prospetti 1), 2) e 3), che sono parte integrante e sostanziale della presente deliberazione;
- 4) Di riscuotere il tributo per l'anno 2015 in **due rate, aventi scadenza il 16.09.2015 e 16.11.2015**;
- 5) Di inviare la presente deliberazione al Ministero dell'economia e delle finanze, Dipartimento delle finanze, per il tramite del portale www.portalefederalismofiscale.gov.it entro il termine di cui all'articolo 52, comma 2, del decreto legislativo n. 446 del 1997, e comunque entro trenta giorni dalla data di scadenza del termine previsto per l'approvazione del bilancio di previsione;

Successivamente, con voti espressi in forma palese per alzata di mano:

Presenti: 12
Astenuiti: 4 (Forza, Piotto, Mattaboni, Asconi)
Votanti: 8
Voti favorevoli: 8
Voti contrari: nessuno,

la presente deliberazione viene dichiarata IMMEDIATAMENTE ESECUTIVA ai sensi dell'art. 134, comma 4, del D. Lgs. n. 267/2000.

PARERI PREVENTIVI

Ai sensi dell'art.49, comma 1 del D.Lgs. 18 agosto 2000 n. 267 si esprime parere favorevole in ordine alla regolarità TECNICA-AMMINISTRATIVA.

IL RESPONSABILE DEL SETTORE
TALAMONA GIOVANNA

Si esprime parere FAVOREVOLE in ordine alla REGOLARITA' CONTABILE.

IL RAGIONIERE
RAG. GIOVANNA TALAMONA

Delibera di C.C. n. 17 del 29.07.2015

Letto, approvato e sottoscritto:

IL PRESIDENTE
DE MICHELE MARIO



IL SEGRETARIO COMUNALE
DOTT.SSA MARIA IANNUZZI

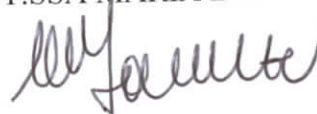

N. ^{55f} Reg. Pubblicazioni Albo Pretorio.

Pubblicata all'albo pretorio di questo comune per quindici giorni consecutivi a partire da ^{12 AGO 2015}.....

Addì,^{12 AGO 2015}.....

IL SEGRETARIO COMUNALE
DOTT.SSA MARIA IANNUZZI

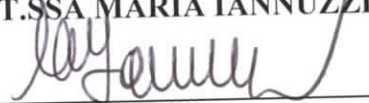

Il sottoscritto Segretario Comunale certifica che la presente deliberazione è divenuta **ESECUTIVA** per decorrenza del termine, ai sensi dell'art.134 - comma 3 - e dell'art.124 - comma 1 - del D.Lgs. 18 agosto 2000 n.267, a seguito di pubblicazione all'Albo Pretorio Comunale per 15 giorni consecutivi dal^{12 AGO 2015}..... al^{27/8/15}.....

Addì,

IL SEGRETARIO COMUNALE
DOTT.SSA MARIA IANNUZZI



COMUNE DI CARONNO VARESINO

Provincia di Varese

TARI PIANO FINANZIARIO

ART. 8 D.P.R. 27 APRILE 1999, N. 158.

Art.238 Dlgs 152/2006 e s.m.i.

Allegato 1) alla deliberazione della C.C. At del 23/04/2015

ANNO 2015

1. Premesse

Il piano finanziario costituisce lo strumento attraverso cui i Comuni in generale ed il Comune di Caronno Varesino nello specifico definiscono la propria strategia di gestione dei rifiuti urbani.

2. Programma degli interventi necessari

Gli interventi necessari ai fini della determinazione della TARI risultano essere i seguenti:

- l'adeguamento del parco automezzi e/o delle attrezzature necessarie per la raccolta, il conferimento e la movimentazione delle diverse tipologie di rifiuti nel corso del periodo di riferimento;
- la costante e programmata manutenzione del parco automezzi e/o delle attrezzature necessarie per la raccolta, il conferimento e la movimentazione delle diverse tipologie di rifiuti nel corso del periodo di riferimento;
- la costante e programmata manutenzione del parco automezzi e/o delle attrezzature necessarie per la pulizia stradale meccanizzata e manuale nel corso del periodo di riferimento;
- la costante e programmata manutenzione di software ed hardware per la gestione della TIA / TAKES nel corso del periodo di riferimento
- il coordinamento fra i diversi componenti operativi (raccolta, trasporto, spazzamento, piattaforma, amministrativo e tecnico) nell'ambito del Settore Igiene Ambientale della SIECO SRL al fine dell'ottimizzazione dei servizi erogati;
- il miglioramento del grado di soddisfazione dei cittadini in termini di qualità percepita del servizio;
- l'approfondimento di ipotesi di specifiche raccolte di nuovi materiali al fine del loro invio al recupero anche energetico;
- introduzione della raccolta domiciliare del vetro quindicinale.
- apertura del centro di raccolta nei giorni festivi (domenica)
- accesso separato alla piattaforma tra utenze domestiche e non domestiche.
- Introduzione della raccolta multi materiale
- Installazione di nuovo sistema di accesso alla piattaforma
- Introduzione della raccolta del rifiuto indifferenziato con sistema RFID con cassonetto da 40 litri

3. Piano finanziario degli investimenti

Nel corso dell'anno 2015 il Settore Igiene Urbana della SIECO SRL intende proseguire negli impegni assunti con il contratto di servizio pertanto per la sua realizzazione necessiteranno di ulteriori investimenti come previsti dal contratto di appalto.

4. Specifica dei beni, delle strutture e dei servizi disponibili, eventuale utilizzo di beni e strutture di terzi od affidamento di servizi a terzi

I beni disponibili risulteranno i seguenti:

QUANTITA'	ATTREZZATURA	note
1	Autovettura	
1	Autocompattatore	
1	Scarrabile	
2	Autocari con vasca da 35 quintali	
0,10	Autospazzatrice	
1	Soffiatore	
8	Container da mc.28	
1	Container da mc.20	
8	Bidoni troncopiramidali da litri 120	
1	Cassonetti a tenuta stagna da mc. 0,5	
1	Contentiore per toner	
2.000	Pattumiere areate per frazione organica da litri 6,5	
2.000	Contentiori da esterno per frazione organica da litri 20	
2.000	Contentiori per la raccolta domiciliare del vetro	
2000	Contentiori per la raccolta domiciliare del indifferenz rifiid	

Le strutture ed i servizi disponibili risultano i seguenti:

- la piattaforma ecologica per il conferimento e la raccolta differenziata dei rifiuti autorizzata;

Le strutture di terzi utilizzate risultano le seguenti:

- parte dei magazzini in uso alla SIECO SRL ed ubicati a Cassano Magnago Via Bonicalza;

I servizi affidati a terzi risultano essere i seguenti:

- il trasporto ad impianti di trattamento delle batterie al piombo raccolti presso la Piattaforma Ecologica;
- il trasporto ad impianti di trattamento delle lampade al neon raccolte presso la Piattaforma Ecologica;
- la custodia della piattaforma ecologica per la raccolta differenziata dei rifiuti relativamente a tutto l'anno.

5. Risorse finanziarie

Le risorse finanziarie sono garantite totalmente dal tributo derivante dall'applicazione della TARI nei confronti dell'utenza.

6. Grado di copertura dei costi afferenti la TARI rispetto alla preesistente TARES - TIA 2 - TIA1 - TARSU

Il grado di copertura dei costi previsto per la TIA relativa all'anno 2006 era pari al 87%

Il grado di copertura dei costi realizzato per la TIA relativa all'anno 2007 è stato pari al 90%
 Il grado di copertura dei costi previsto per la TIA relativa all'anno 2008 è pari al 92%
 Il grado di copertura dei costi previsto per la TIA relativa all'anno 2009 è pari al 89%
 Il grado di copertura dei costi previsto per la TIA relativa all'anno 2010 è pari al 90,82%
 Il grado di copertura dei costi previsto per la TIA relativa all'anno 2011 è pari al 93,58%
 Il grado di copertura dei costi previsto per la TIA relativa all'anno 2012 è pari al 93,26%
 Il grado di copertura dei costi previsto (TARES Tributo) relativa all'anno 2013: 100,00%
 Il grado di copertura dei costi previsto (TARI) relativa all'anno 2014: 100,00%
 Il grado di copertura dei costi previsto (TARI) relativa all'anno 2015: 100,00%



COMUNE DI CARONNO VARESENO
Provincia di Varese

TARI
RELAZIONE A CORREDO
DEL PIANO FINANZIARIO
ART. 8 comma 3 D.P.R. 27 APRILE 1999, N. 158
in applicazione dell'art.238 del D.Lgs 152/2006

Allegato 2) alla deliberazione della C.C. n. 17 del 29/3/2015

ANNO 2015

S.I.E.C.O. S.R.L. Via Bonicalza 138/c - 21012 Cassano Magnago tel 0331-209584 fax 0331-209585
codice fiscale partita IVA 02237090028 REA 301390

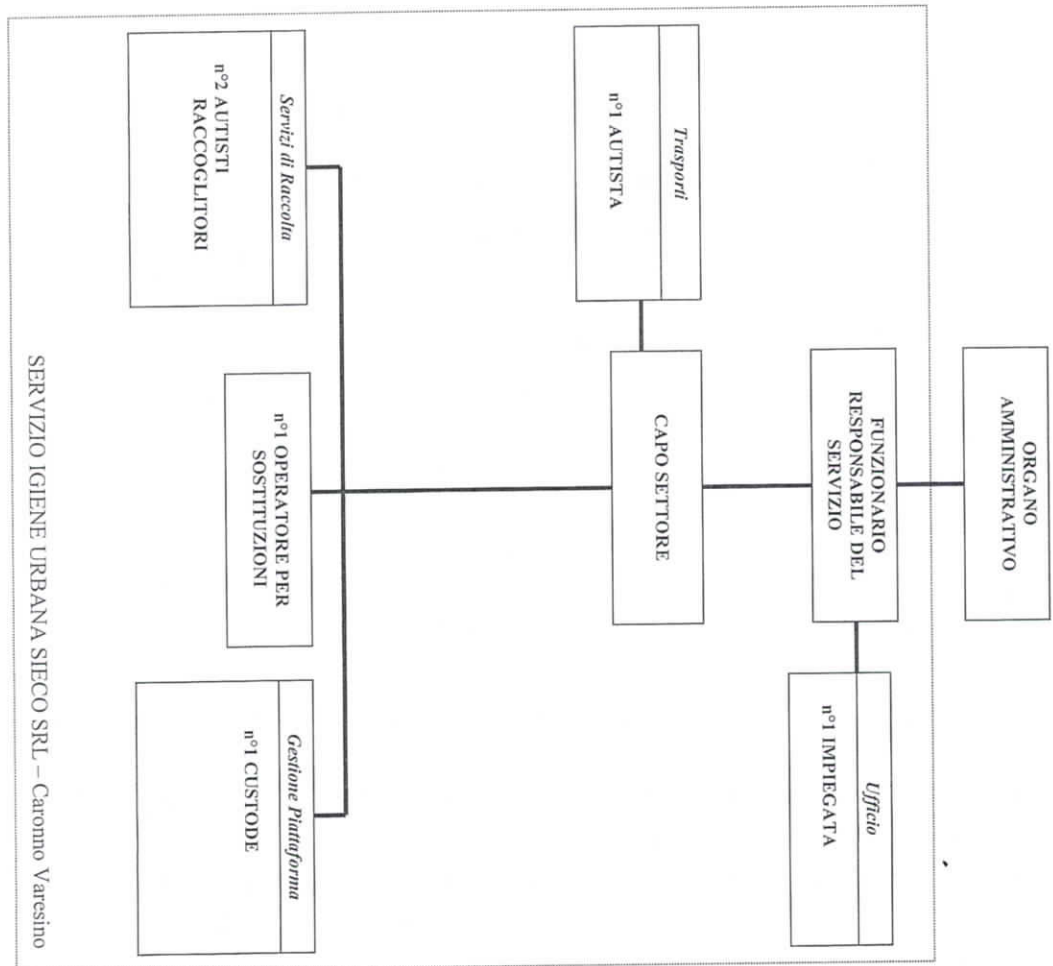

1. Modello gestionale ed organizzativo
Il Servizio di Igiene Urbana per il Comune di Caronno Varesino è affidato alla SIECO SRL la quale è responsabile della gestione dell'organizzazione dello stesso secondo il contratto di servizio ed il piano programma sottoscritto dalle parti.
L'organigramma aziendale dello specifico servizio risulterà essere il seguente:

Livelli di qualità del servizio ai quali deve essere commisurata la tariffa

Nell'allegata tabella sono elencati i servizi previsti e/o in previsione suddivisi per tipologia di utenza, con la frequenza e le modalità di raccolta delle stesse:

Tipologia di rifiuto	Modalità di raccolta	Tipo di utenza	Frequenza
RSU frazione "organica – umida"	domicilio	tutte	bisettimanale
rifiuti ingombranti	domicilio	tutte	su chiamata e a pagamento
imballaggi in vetro	piattaforma domicilio	tutte	secondo necessità quindicinale
rottami di vetro	piattaforma	tutte	secondo necessità
RSU frazione "residua da smaltire"	piattaforma domicilio	tutte	secondo necessità
rifiuti vegetali	domicilio	tutte	settimanale
legname	piattaforma	tutte	secondo necessità
materiali in metallo	piattaforma	tutte	secondo necessità
imballaggi in plastica	domicilio	tutte	quindicinale
materiale cartaceo	piattaforma domicilio	tutte	secondo necessità quindicinale
pile	piattaforma	tutte	secondo necessità
batterie al piombo medicinali	piattaforma territorio/piattaforma	tutte	secondo necessità
lampade a scarica e tubi catodici	piattaforma	tutte	secondo necessità
inerti	piattaforma	tutte	secondo necessità
frigoriferi e frigocongelatori	piattaforma	tutte	secondo necessità
televisioni	piattaforma	tutte	secondo necessità
cartucce esaurite di toner	piattaforma	tutte	secondo necessità
multimateriale			

Risulta altresì a disposizione dell'utenza cittadina un numero telefonico verde (800677644) attivo dalle ore 9,00 alle ore 13,00 dal lunedì al venerdì e dalle ore 9,00 alle ore 12,00 il sabato per informazioni relativamente al servizio ed alle eventuali disfunzioni al servizio di raccolta.

2. Riconoscimento degli impianti esistenti

I rifiuti raccolti dal Servizio vengono tutti conferiti ad impianti di titolarità di terzi individuati fra quelli posti nelle immediate vicinanze e/o sulla base di idonee valutazioni economiche dei costi di conferimento.

Preliminarmente e relativamente ad ogni impianto prima del conferimento viene verificata la rispondenza autorizzazione all'esercizio dell'attività per la specifica tipologia di rifiuto. La stessa piattaforma comunale per la raccolta differenziata dei rifiuti risulta autorizzata.

3. Scostamenti eventualmente verificati e relative motivazioni rispetto all'anno precedente

- mantenimento del servizio di raccolta domiciliare della "frazione organica" degli RSU con frequenza bisettimanale mediante l'utilizzo di pattumiera aerata, sacchetti in amido di mais (Mater-bi) e bidoncino esterno (attrezzatura tutta fornita dal Servizio);
- campagne informative e di comunicazione pre-attive del servizio di raccolta domiciliare della "frazione organica" degli RSU;
- mantenimento del servizio di raccolta domiciliare RSU frazione "residua da smaltire" a frequenza settimanale a seguito dell'introduzione del nuovo servizio di raccolta domiciliare della "frazione organica" degli RSU;
- mantenimento dello spazzamento stradale meccanizzato con incremento degli interventi su base annua;
- mantenimento del servizio di raccolta domiciliare della carta e del cartone a frequenza quindicinale (26 interventi annui);
- mantenimento del servizio di raccolta domiciliare degli imballaggi in plastica a frequenza quindicinale (26 interventi annui);
- istituzione di servizio integrativo a pagamento per l'incremento di particolari tipologie di rifiuto rivolto a tutte le utenze domestiche e non domestiche del Servizio Igiene Urbana su specifica ed espresa richiesta della stessa e dietro sottoscrizione di accordo scritto;
- mantenimento anche nell'anno 2011 dello sforzo aziendale nella ricerca del maggior soddisfacimento dell'utenza relativamente al servizio reso nonché alla percezione che ne riceve l'utente dello stesso servizio;
- mantenimento anche nell'anno 2011 dello sforzo aziendale relativamente alla maggior sensibilizzazione dell'utenza cittadina circa la qualità del materiale da conferire ai vari impianti di riciclo e trattamento anche in funzione del rispetto di prescrizioni previste nelle convenzioni con i relativi consorzi di filiera (COREPLA, COMECO, COREVE);
- mantenimento del "sacco viola"
- mantenimento cassoni in piattaforma nonché manutenzione sistemi di accesso.
- Dal 2010 apertura della piattaforma anche di domenica e diversificazione dei giorni di accesso (attività domestiche e non domestiche)
- Dal 2010 introduzione della raccolta domiciliare del vetro quindicinale con consegna di appositi contenitori.
- Dal 2011 introduzione della raccolta multi materiale
- Dal 2014 Sistemazione dei sistemi di accesso delle piattaforme
- Dal 2015 introduzione della raccolta domiciliare del rifiuto indifferenziato con tecnologia rfid
- Valutazioni in ordine al potenziamento del servizio di raccolta del multimateriale



COMUNE DI CARONNO VARESINO
Provincia di Varese

**PIANO FINANZIARIO
TARIFFA IGIENE AMBIENTALE**

Allegato A3) alla deliberazione della C.C. 17 del 28/1/2015

ANNO 2015

Percentuale di copertura: 100,00 % Percentuale di ripartizione dei costi fra utenze domestiche ed utenze non domestiche: 85% sulle utenze domestiche 15 % sulle utenze non domestiche;

L'ELENCO DEI COSTI è così composto:

Costi Fissi

Costi Riscossione, Accertamento, Contenzioso	
Accantonamenti	
Ammortamenti	
Costi Comuni Diversi	
Costi di uso di Capitale	
Altri Costi	
Raccolta e Trasporto e Smaltimento	Spazzamento Strade
Raccolta, Trasporto e Smaltimento	Ingombranti
Raccolta, Trasporto e Smaltimento in quota	Frazione Organica
Raccolta, Trasporto e Smaltimento/commercializzazione - quota	Carta e Cartone
Raccolta, Trasporto e Smaltimento/commercializzazione - quota	Vetro
Raccolta, Trasporto e Smaltimento/commercializzazione - quota	Multimateriale leggero
Raccolta, Trasporto e Smaltimento/commercializzazione - quota	Metalli
Raccolta, Trasporto e Smaltimento/commercializzazione - quota	Legname
Raccolta, Trasporto e Smaltimento in quota	Frazione Vegetale
Raccolta, Trasporto e Smaltimento/commercializzazione - quota	RAEE 1
Raccolta, Trasporto e Smaltimento/commercializzazione - quota	RAEE 2
Raccolta, Trasporto e Smaltimento/commercializzazione - quota	RAEE 3
Raccolta, Trasporto e Smaltimento/commercializzazione - quota	RAEE 4
Raccolta, Trasporto e Smaltimento/commercializzazione - quota	RAEE 5
Raccolta, Trasporto e Smaltimento in quota	Pile
Raccolta, Trasporto e Smaltimento in quota	Medicinali
Raccolta, Trasporto e Smaltimento in quota	Chimici Domestici T/F
Raccolta, Trasporto e Smaltimento in quota	Toner
Raccolta, Trasporto e Smaltimento in quota	Siringhe
Raccolta, Trasporto e Smaltimento in quota	Accumulatori al Piombo
Raccolta, Trasporto e Smaltimento in quota	Oli Minerali
Raccolta, Trasporto e Smaltimento in quota	Oli Vegetali
Raccolta, Trasporto e Smaltimento in quota	Inerti
Raccolta, Trasporto e Smaltimento/commercializzazione - quota	Polistirolo Espanso
Raccolta, Trasporto e Smaltimento/commercializzazione - quota	Polietilene
Raccolta, Trasporto e Smaltimento/commercializzazione - quota	Cassette Plastica
Totale	Euro 321.540,00
	iva compresa
	Incidenza 60%

Costi Variabili

Raccolta, Trasporto e Smaltimento in quota	Frazione Organica
Raccolta, Trasporto e Smaltimento/commercializzazione - quota Carta e Cartone	
Raccolta, Trasporto e Smaltimento/commercializzazione - quota Vetro	
Raccolta, Trasporto e Smaltimento/commercializzazione - quota Multimatrimiale leggero	
Raccolta, Trasporto e Smaltimento/commercializzazione - quota Metalli	
Raccolta, Trasporto e Smaltimento/commercializzazione - quota Legname	
Raccolta, Trasporto e Smaltimento in quota	Frazione Vegetale
Raccolta, Trasporto e Smaltimento/commercializzazione - quota RAEE 1	
Raccolta, Trasporto e Smaltimento/commercializzazione - quota RAEE 2	
Raccolta, Trasporto e Smaltimento/commercializzazione - quota RAEE 3	
Raccolta, Trasporto e Smaltimento/commercializzazione - quota RAEE 4	
Raccolta, Trasporto e Smaltimento/commercializzazione - quota RAEE 5	
Raccolta, Trasporto e Smaltimento in quota	Pile
Raccolta, Trasporto e Smaltimento in quota	Medicinali
Raccolta, Trasporto e Smaltimento in quota	Chimici Domestici T/F
Raccolta, Trasporto e Smaltimento in quota	Toner
Raccolta, Trasporto e Smaltimento in quota	Stringhe
Raccolta, Trasporto e Smaltimento in quota	Accumulatori al Piombo
Raccolta, Trasporto e Smaltimento in quota	Oli Minerali
Raccolta, Trasporto e Smaltimento in quota	Oli Vegetali
Raccolta, Trasporto e Smaltimento in quota	Inerti
Raccolta, Trasporto e Smaltimento/commercializzazione - quota Polistirolo Espanso	
Raccolta, Trasporto e Smaltimento/commercializzazione - quota Polietilene	
Raccolta, Trasporto e Smaltimento/commercializzazione - quota Cassette Plastica	
Totale	Euro 214.360
	iva compresa
	Incidenza 40%

Che a livello di canone possono essere così rappresentati

Canoni e servizi:	€ 348.461,24
Trattamento e smaltimento	€ 127.456,39
Insoliti presunti	€ 14.565,13
Fondo riduzione	€ 10.000,00
Avviamento materiale a recupero	-€ 31.482,76
Totale imponibile	€ 489.000,00
Iva 10%	€ 515.900,00
Spese gestione comune	€ 20.000
Totale Iva 10% compresa	€ 535.900,00

tariffa domestica	€ 456.500,00
tariffa non domestica	€ 79.400,00
Totale	€ 535.900,00

Sulla base del precedente elenco si determinano i seguenti parametri:

codice	descrizione categoria domestiche	ka - fisso	kb - variabile
01	Nuclei familiari con 1 componente	0,84	0,80
02	Nuclei familiari con 2 componenti	0,98	1,40
03	Nuclei familiari con 3 componenti	1,08	1,80
04	Nuclei familiari con 4 componenti	1,16	2,20
05	Nuclei familiari con 5 componenti	1,24	2,90
06	Nuclei familiari con 6 o più componenti	1,30	3,40

codice	descrizione categoria non domestiche	Kc - fisso	Kd - variabile
1	Musei, biblioteche, scuole, associazioni, luoghi di culto	0,32	2,60
2	Campaggi, distributori carburanti		
3	Stabilimenti balneari		
4	Esposizioni, autosalone	0,43	3,55
5	Alberghi con ristorante		
6	Alberghi senza ristorante		
7	Case di cura e riposo	1,13	9,30
8	Uffici, agenzie, studi professionali	0,58	4,78
9	Banche ed istituti di credito	0,87	7,11
10	Negozi di abbigliamento, calzature, librerie, cartoleria, ferramenta ed altri beni durevoli	1,07	12,45
11	Educato, farmacia, tabaccaio, plurilicenze	0,72	5,90
12	Attività artigianali tipo botteghe(falegname, idraulico, fabbro, elettricista, parrucchiere)		
13	Carrozzeria, autofficina, elettrauto	0,92	7,55
14	Attività industriali con capannoni di produzione		
15	Attività artigianali di produzione beni specifici	0,55	4,50
16	Ristoranti, trattorie, osterie, pizzerie	4,84	39,67
17	Bar, caffè, pasticceria	3,64	29,82
18	Supermercato, pane e pasta, macelleria, salumi e formaggi, generi alimentari	2,38	19,55
19	Plurilicenze alimentari e/o miste	1,54	12,59
20	Ortofrutta, peschiere, fiori e piante	6,06	49,72
21	Discoteche, night club		

Tariffa utenze domestiche anno 2015 – Caronno Varesino			
	descrizione categoria	Tariffa da applicare dal 1/1/2015	
		Fissa Euro mq.	Variabile Euro
01	Nuclei familiari con 1 componente	0,848	45,514
02	Nuclei familiari con 2 componenti	0,9892	79,6497
03	Nuclei familiari con 3 componenti	1,0901	102,4066
04	Nuclei familiari con 4 componenti	1,1709	125,1636
05	Nuclei familiari con 5 componenti	1,2518	164,9884
06	Nuclei familiari con 6 o più componenti	1,3123	193,4347

Tariffa utenze NON domestiche anno 2015 - Caronno Varesino			
codice attività	descrizione categoria	Tariffa da applicare dal 1/1/2015 Euro mq	
		Fissa	Variabile
1	Musei, biblioteche, scuole, associazioni, luoghi di culto	0,4803	0,3169
2	Campeggi, distributori carburanti		
3	Stabimenti balneari		
4	Esposizioni, autosaloni	0,6454	0,4328
5	Alberghi con ristorante		
6	Alberghi senza ristorante		
7	Case di cura e riposo		
8	Uffici, agenzie, studi professionali	1,6963	1,1336
9	Banche ed istituti di credito	0,8707	0,5827
10	Negozi di abbigliamento, calzature, librerie, cartoleria, ferramenta ed altri beni durevoli	1,306	0,8667
11	Edicola, farmacia, tabaccaio, plurilicenze	1,6062	1,5176
12	Attività artigianali tipo botteghe (falegname, idraulico, fabbro, elettricista, parrucchiere)	1,0808	0,7192
13	Carrozzeria, autofficina, elettrauto	1,3811	0,9203
14	Attività industriali con capannoni di produzione		
15	Attività artigianali di produzione beni specifici	0,8257	0,5486
16	Ristoranti, trattorie, osterie, pizzerie	7,2657	4,8355
17	Bar, caffè, pasticceria	5,4644	3,6348
18	Supermercato, pane e pasta, macelleria, salumi e formaggi, generi alimentari	3,5729	2,3829
19	Plurilicenze alimentari e/o miste	2,3118	1,5346
20	Ortofrutta, pescherie, fiori e piante	9,0972	6,0604
21	Discoteche, night club		