

**COMUNE DI CARONNO  
VARESINO  
Provincia di Varese**

Codice ente 10081	Protocollo n.
DELIBERAZIONE N. 8 in data: <b>07.04.2014</b> Soggetta invio capigruppo <input type="checkbox"/>	

**VERBALE DI DELIBERAZIONE  
DEL CONSIGLIO COMUNALE**

**ADUNANZA ORDINARIA DI PRIMA CONVOCAZIONE - SEDUTA PUBBLICA**

**OGGETTO: APPROVAZIONE DELLE TARIFFE E DEL PIANO FINANZIARIO  
DELLA T.A.R.I. ANNO 2014.**

L'anno **duemilaquattordici** addì **sette** del mese di **aprile** alle ore **20.30** nella sala delle adunanze, previa osservanza di tutte le formalità prescritte dalla vigente legge comunale e provinciale, vennero oggi convocati a seduta i Consiglieri Comunali.

All'appello risultano:

1 - DE MICHELI MARIO	Presente	10 - GHIRINGHELLI EUGENIO	Presente
2 - MATTABONI STEFANO	Assente	11 - MENEGAZZO LINO	Presente
3 - POCCHETTO GIANFRANCO	Presente	12 - MADDALENA EMILIO	Assente
4 - DUCHINI VALERIO	Presente	13 - BARDELLI GIORGIO	Presente
5 - BASSO NICOLETTA	Presente	14 - BASSO GIUSEPPE	Assente
6 - BROGGINI MARIA ROSA	Presente	15 - PIOTTO ANNALISA	Presente
7 - BIANCHI MICHELA	Presente	16 - RUBAGOTTI GIOVANNI BATTISTA	Presente
8 - GALLI RAFFAELLA	Presente	17 - PIOTTO VALERIO	Assente
9 - PACIFICO FRANCO	Presente		

Totale presenti **13**

Totale assenti **4**

Assiste il Segretario Comunale Sig. **Della Valle Dr. Rinaldo** il quale provvede alla redazione del presente verbale.

Essendo legale il numero degli intervenuti, il Sig. **De Micheli Mario** assume la Presidenza e dichiara aperta la seduta per la trattazione dell'oggetto sopra indicato.

Relaziona l'Assessore al Bilancio, illustrando per sommi capi il piano finanziario relativo alla TARI, il cui gettito deve coprire i costi stimati dalla SIECO per lo smaltimento e il trasporto dei rifiuti, che è rimasto inalterato rispetto allo scorso anno.

## IL CONSIGLIO COMUNALE

Visti e richiamati:

- 1) L'art. 8 del D.P.R. 27 aprile 1999, n. 158;
- 2) L'art. 238 del D. Lgs. 152/2006 e s.m.i.

Visto l'art. 42 – comma 1 lett. f) del Testo Unico Enti Locali, approvato con D. Lgs. 18/8/2000, n. 267;

Accertato che l'approvazione del piano finanziario della T.A.R.I e delle relative tariffe è di competenza del Consiglio Comunale;

Richiamata la propria precedente deliberazione n. 7 del 07.04.2014 con cui si è approvato il Regolamento per la disciplina dell'imposta unica municipale "I.U.C".

Visto il Piano Finanziario per l'anno 2014 – allegati 1), 2) e 3) al presente atto per farne parte integrante e sostanziale;

Con n 11 voti favorevoli, espressi nelle forme di legge, e nessuno contrario, essendo n. 13 i consiglieri presenti, n. 11 quelli votanti ed essendosi n. 2 Consiglieri astenuti (Piotto Annalisa e Bardelli Giorgio).

### DELIBERA

- 1) Di approvare il piano finanziario e le tariffe della TASI per l'anno 2014 così come indicato negli allegati 1), 2) e 3) al presente atto per farne parte integrante e sostanziale;
- 2) Di determinare che il pagamento per la rata di acconto per il 2014 è fissato a MAGGIO 2014;
- 3) Di trasmettere copia del presente provvedimento al Responsabile del Servizio per gli adempimenti conseguenti;
- 4) DI TRASMETTERE TELEMATICAMENTE LA PRESENTE AL Ministero dell'Economia e delle Finanze per il tramite del portale: [www.portalefederalismofiscale.gov.it](http://www.portalefederalismofiscale.gov.it) entro 30 giorni dalla data di esecutività e comunque entro 30 giorni dal termine ultimo per l'approvazione del bilancio comunale ai sensi delle norme in premessa richiamate..

**Letto, approvato e sottoscritto:**  
**IL PRESIDENTE**  
**De Micheli Mario**



**IL SEGRETARIO COMUNALE**  
**DELLA Valle Dr. Rinaldo**

**PARERE DI REGOLARITA' TECNICA/CONTABILE**

Visto, con parere favorevole.

Li 07.04.2014

  
**IL RESPONSABILE DEL SETTORE CONTABILE**  
(Ca. Giovanna Talamona)

---

**ATTESTAZIONE DI COPERTURA FINANZIARIA**

Si attesta l'assenza di della spesa da assumere con la presente deliberazione.

Visto con parere favorevole.

Li 07.04.2014

  
**IL RESPONSABILE DEL SETTORE**

Talamona Giovanna

---

Publicata all'albo pretorio di questo comune per 15 giorni consecutivi a partire da oggi.

Addi, ..... **24 APR 2014**

  
**IL RESPONSABILE DEL SETTORE**  
F.to Pedrotti D.ssa Roberta

Copia conforme all'originale, in carta libera, ad uso amministrativo.

**07 APR 2014**

  
**IL RESPONSABILE DEL SERVIZIO**  
(Dott. Roberta Pedrotti)

Il sottoscritto Responsabile del Settore certifica che la suesata deliberazione è divenuta **ESECUTIVA** per decorrenza del termine, ai sensi dell'art.134 - comma 3 - e dell'art.124 - comma 1 - del D.Lgs. 18 agosto 2000 n.267, a seguito di pubblicazione all'Albo Pretorio Comunale per 15 giorni consecutivi dal ..... **24 APR 2014** al ..... **5/5/14**.....

Addi, .....

**IL RESPONSABILE DEL SETTORE**  
F.to Pedrotti D.ssa Roberta

---

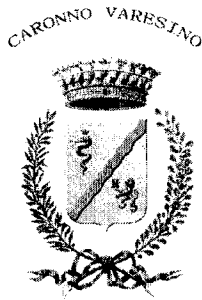

**COMUNE DI CARONNO VARESINO**  
Provincia di Varese

**TARI**  
**PIANO FINANZIARIO**

**ART. 8 D.P.R. 27 APRILE 1999, N. 158.**  
**Art.238 Dlgs 152/2006 e s.m.i.**

**ANNO 2014**

**Allegato 1) alla deliberazione del C.C. n. 8 del 07/04/2014**

## Premesse

Il piano finanziario costituisce lo strumento attraverso cui i Comuni in generale ed il Comune di Caronno Varesino nello specifico definiscono la propria strategia di gestione dei rifiuti urbani.

### 1. Programma degli interventi necessari

Gli interventi necessari ai fini della determinazione della TARI ai sensi dell'art. 639 e seguenti della Legge 27/12/2013, n. 147 e successive modificazioni ed integrazioni risultano essere i seguenti:

- l'adeguamento del parco automezzi e/o delle attrezzature necessarie per la raccolta, il conferimento e la movimentazione delle diverse tipologie di rifiuti nel corso del periodo di riferimento;
- la costante e programmata manutenzione del parco automezzi e/o delle attrezzature necessarie per la raccolta, il conferimento e la movimentazione delle diverse tipologie di rifiuti nel corso del periodo di riferimento;
- la costante e programmata manutenzione del parco automezzi e/o delle attrezzature necessarie per la pulizia stradale meccanizzata e manuale nel corso del periodo di riferimento;
- la costante e programmata manutenzione di software ed hardware per la gestione della TIA / TARES nel corso del periodo di riferimento;
- il coordinamento fra i diversi componenti operativi (raccolta, trasporto, spazzamento, piattaforma, amministrativo e tecnico) nell'ambito del Settore Igiene Ambientale della SIECO SRL al fine dell'ottimizzazione dei servizi erogati;
- il miglioramento del grado di soddisfazione dei cittadini in termini di qualità percepita del servizio;
- l'approfondimento di ipotesi di specifiche raccolte di nuovi materiali al fine del loro invio al recupero anche energetico;
- introduzione della raccolta domiciliare del vetro quindicinale.
- apertura del centro di raccolta nei giorni festivi (domenica)
- accesso separato alla piattaforma tra utenze domestiche e non domestiche.
- Introduzione della raccolta muti materiale
- Installazione di nuovo sistema di accesso alla piattaforma

### 2. Piano finanziario degli investimenti

Nel corso dell'anno 2014 il Settore Igiene Urbana della SIECO SRL intende proseguire negli impegni assunti con il contratto di servizio pertanto per la sua realizzazione necessiteranno di ulteriori investimenti come previsti dal contratto di appalto.

### 3. Specifica dei beni, delle strutture e dei servizi disponibili, eventuale utilizzo di beni e strutture di terzi od affidamento di servizi a terzi

I beni disponibili risulteranno i seguenti:

QUANTITA'	ATTREZZATURA	note
1	Autovettura	
1	Autocompattatore	
1	Scarrabile	
2	Autocarri con vasca da 35 quintali	
0,10	Autospazzatrice	
1	Soffiatore	
8	Container da mc.28	
1	Container da mc.20	
8	Bidoni troncopiramidali da litri 120	
1	Cassonetti a tenuta stagna da mc. 0,5	
1	Contenitore per toner	
2.000	Pattumiere areate per frazione organica da litri 6,5	
2.000	Contenitori da esterno per frazione organica da litri 20	
2.000	Contenitori per la raccolta domiciliare del vetro	

Le strutture ed i servizi disponibili risultano i seguenti:

- la piattaforma ecologica per il conferimento e la raccolta differenziata dei rifiuti autorizzata;

Le strutture di terzi utilizzate risultano le seguenti:

- parte dei magazzini in uso alla SIECO SRL ed ubicati a Cassano Magnago Via Bonicalza;

I servizi affidati a terzi risultano essere i seguenti:

- il trasporto ad impianti di trattamento delle batterie al piombo raccolti presso la Piattaforma Ecologica;
- il trasporto ad impianti di trattamento delle lampade al neon raccolte presso la Piattaforma Ecologica;
- la custodia della piattaforma ecologica per la raccolta differenziata dei rifiuti relativamente a tutto l'anno.

### 4. Risorse finanziarie

Le risorse finanziarie sono garantite totalmente dal tributo derivante dall'applicazione della TARI nei confronti dell'utenza.

### 5. Grado di copertura dei costi afferenti la TARI rispetto alla preesistente TARES - TIA 2 - TIA1 - TARSU

Il grado di copertura dei costi previsto per la TIA relativa all'anno 2006 era pari al 87%  
Il grado di copertura dei costi realizzato per la TIA relativa all'anno 2007 è stato pari al 90%  
Il grado di copertura dei costi previsto per la TIA relativa all'anno 2008 è pari al 92%  
Il grado di copertura dei costi previsto per la TIA relativa all'anno 2009 è pari al 89%  
Il grado di copertura dei costi previsto per la TIA relativa all'anno 2010 è pari al 90,82%  
Il grado di copertura dei costi previsto per la TIA relativa all'anno 2011 è pari al 93,58%  
Il grado di copertura dei costi previsto per la TIA relativa all'anno 2012 è pari al 93,26%  
Il grado di copertura dei costi previsto (TARES Tributo) relativa all'anno 2013: 100,00%  
Il grado di copertura dei costi previsto (TARI) relativa all'anno 2014: 100,00%

CARONNO VARESENO



**COMUNE DI CARONNO VARESENO**  
Provincia di Varese

**TARI**  
**RELAZIONE A CORREDO**  
**DEL PIANO FINANZIARIO**

**ART. 8 comma 3 D.P.R. 27 APRILE 1999, N. 158**  
**in applicazione dell'art.238 del D.Lgs 152/2006**

**Allegato 2) alla deliberazione della C.C. n. 8 del 07/04/2014**

**ANNO 2014**

SERVIZI INTERCOMUNALI ECOLOGICI S.R.L.  
S.I.ECO. S.R.L. Via Bonicalza 138/c - 21012 Cassano Magnago tel 0331-209584 fax 0331-209585  
codice fiscale partita IVA 02237090028 REA 301390

**1. Modello gestionale ed organizzativo**

Il Servizio di Igiene Urbana per il Comune di Caronno Varesino è affidato alla SIECO SRL la quale è responsabile della gestione dell'organizzazione dello stesso secondo il contratto di servizio ed il piano programma sottoscritto dalle parti.

L'organigramma aziendale dello specifico servizio risulterà essere il seguente:

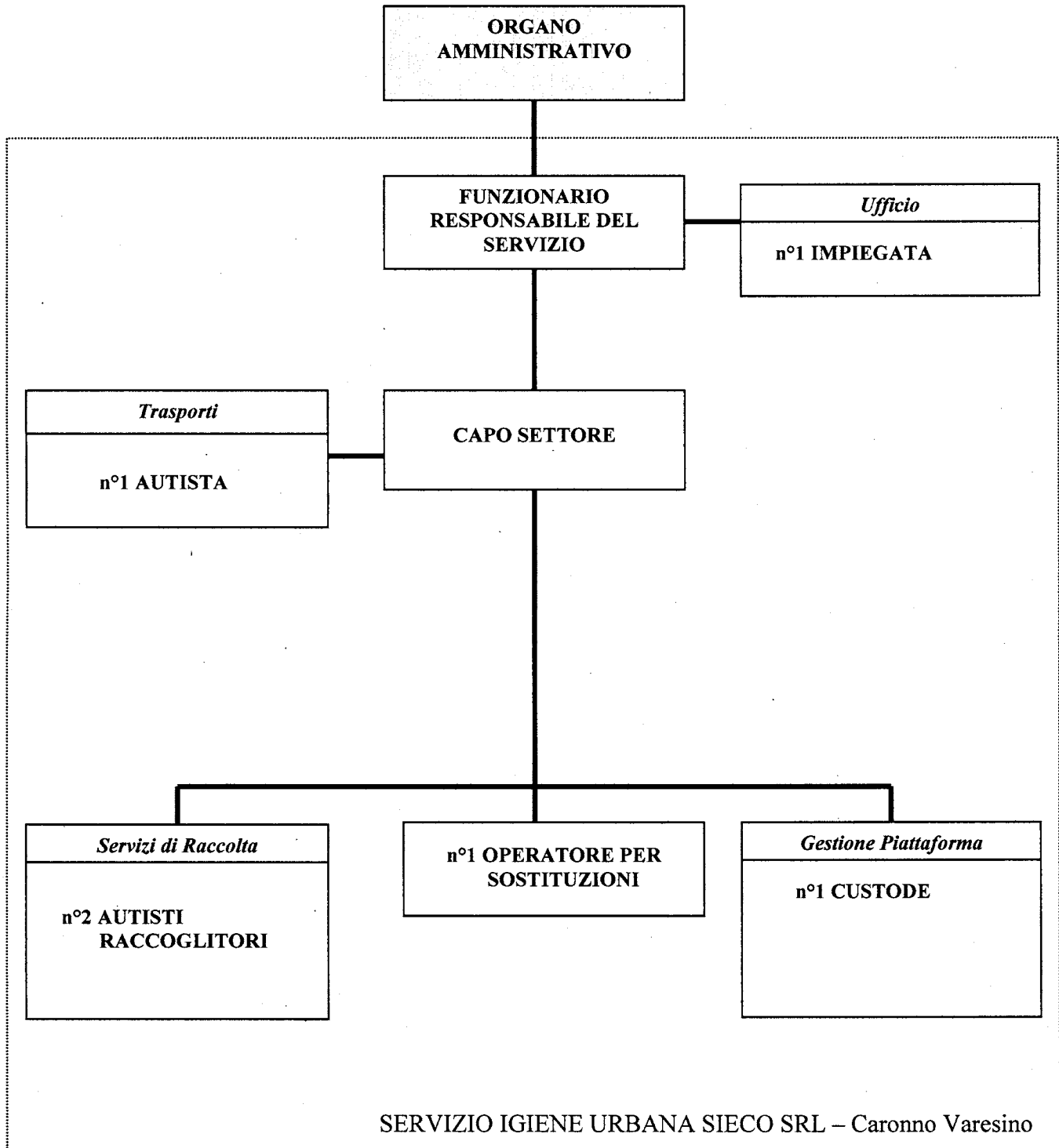

## Livelli di qualità del servizio ai quali deve essere commisurata la tariffa

Nell'allegata tabella sono elencati i servizi previsti e/o in previsione suddivisi per tipologia di utenza, con la frequenza e le modalità di raccolte delle stesse:

Tipologia di rifiuto	Modalità di raccolta	Tipo di utenza	Frequenza
RSU frazione "organica - umida"	domicilio	tutte	bisettimanale
rifiuti ingombranti	domicilio	tutte	su chiamata e a pagamento
	piattaforma	tutte	secondo necessità
imballaggi in vetro	domicilio	tutte	quindicinale
	piattaforma	tutte	secondo necessità
rottami di vetro	piattaforma	tutte	secondo necessità
RSU frazione "residua da smaltire"	domicilio	tutte	settimanale
rifiuti vegetali	piattaforma	tutte	secondo necessità
legname	piattaforma	tutte	secondo necessità
materiali in metallo	piattaforma	tutte	secondo necessità
imballaggi in plastica	domicilio	tutte	quindicinale
	piattaforma	tutte	secondo necessità
materiale cartaceo	domicilio	tutte	quindicinale
	piattaforma	tutte	secondo necessità
pile	territorio/piattaforma	tutte	secondo necessità
batterie al piombo	piattaforma	tutte	secondo necessità
medicinali	territorio/piattaforma	tutte	secondo necessità
lampade a scarica e tubi catodici	piattaforma	tutte	secondo necessità
inerti	piattaforma	tutte	secondo necessità
frigoriferi e frigocongelatori	piattaforma	tutte	secondo necessità
televisori	piattaforma	tutte	secondo necessità
cartucce esauste di toner	piattaforma	tutte	secondo necessità
multimateriale			

Risulta altresì a disposizione dell'utenza cittadina un numero telefonico verde (800677644) attivo dalle ore 9.00 alle ore 13.00 dal lunedì al venerdì e dalle ore 9.00 alle ore 12.00 il sabato per informazioni relativamente al servizio ed alle eventuali disfunzioni al servizio di raccolta.

## 2. Ricognizione degli impianti esistenti

I rifiuti raccolti dal Servizio vengono tutti conferiti ad impianti di titolarità di terzi individuati fra quelli posti nelle immediate vicinanze e/o sulla base di idonee valutazioni economiche dei costi di conferimento.

Preliminarmente e relativamente ad ogni impianto prima del conferimento viene verificata la rispondente autorizzazione all'esercizio dell'attività per la specifica tipologia di rifiuto.

La stessa piattaforma comunale per la raccolta differenziata dei rifiuti risulta autorizzata.

## 3. Scostamenti eventualmente verificati e relative motivazioni rispetto all'anno precedente

- mantenimento del servizio di raccolta domiciliare della "frazione organica" degli RSU con frequenza bisettimanale mediante l'utilizzo di pattumiera aerata, sacchetti in amido di mais (Mater-bi) e bidoncino esterno (attrezzatura tutta fornita dal Servizio);
- campagne informative e di comunicazione pre-attuative del servizio di raccolta domiciliare della "frazione organica" degli RSU;
- mantenimento del servizio di raccolta domiciliare RSU frazione "residua da smaltire" a frequenza settimanale a seguito dell'introduzione del nuovo servizio di raccolta domiciliare della "frazione organica" degli RSU;
- mantenimento dello spazzamento stradale meccanizzato con incremento degli interventi su base annua;
- mantenimento del servizio di raccolta domiciliare della carta e del cartone a frequenza quindicinale (26 interventi annui);
- mantenimento del servizio di raccolta domiciliare degli imballaggi in plastica a frequenza quindicinale (26 interventi annui);
- istituzione di servizio integrativo a pagamento per l'incremento di particolari tipologie di rifiuto rivolto a tutte le utenze domestiche e non domestiche del Servizio Igiene Urbana su specifica ed espressa richiesta della stessa e dietro sottoscrizione di accordo scritto;
- mantenimento anche nell'anno 2011 dello sforzo aziendale nella ricerca del maggior soddisfacimento dell'utenza relativamente al servizio reso nonché alla percezione che ne riceve l'utente dello stesso servizio;
- mantenimento anche nell'anno 2011 dello sforzo aziendale relativamente alla maggior sensibilizzazione dell'utenza cittadina circa la qualità del materiale da conferire ai vari impianti di riciclo e trattamento anche in funzione del rispetto di prescrizioni previste nelle convenzioni con i relativi consorzi di filiera (COREPLA, COMIECO, COREVE).
- mantenimento del "sacco viola"
- mantenimento cassoni in piattaforma nonché manutenzione sistemi di accesso.
- Dal 2010 apertura della piattaforma anche di domenica e diversificazione dei giorni di accesso (attività domestiche e non domestiche)
- Dal 2010 introduzione della raccolta domiciliare del vetro quindicinale con consegna di appositi contenitori.
- Dal 2011 introduzione della raccolta multi materiale
- Dal 2014 Sistemazione dei sistemi di accesso delle piattaforme



CARONNO VARESINO

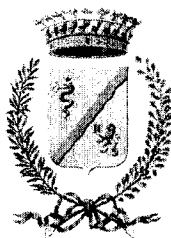

**COMUNE DI CARONNO VARESINO**  
Provincia di Varese

**PIANO FINANZIARIO  
TARI**

**Allegato A3) alla deliberazione della C.C. 8 del 07/04/2014**

**ANNO 2014**

- Percentuale di copertura: 100,00 % Percentuale di ripartizione dei costi fra utenze domestiche ed utenze non domestiche: 83% sulle utenze domestiche 17 % sulle utenze non domestiche;

L'ELENCO DEI COSTI è così composto:

#### Costi Fissi

Costi Riscossione, Accertamento, Contenzioso	
Accantonamenti	
Ammortamenti	
Costi Comuni Diversi	
Costi di uso di Capitale	
Altri Costi	
Raccolta e Trasporto e Smaltimento	Spazzamento Strade
Raccolta, Trasporto e Smaltimento	Ingombranti
Raccolta, Trasporto e Smaltimento in quota	Frazione Organica
Raccolta, Trasporto e Smaltimento/commercializzazione - quota	Carta e Cartone
Raccolta, Trasporto e Smaltimento/commercializzazione - quota	Vetro
Raccolta, Trasporto e Smaltimento/commercializzazione - quota	Multimateriale leggero
Raccolta, Trasporto e Smaltimento/commercializzazione - quota	Metalli
Raccolta, Trasporto e Smaltimento/commercializzazione - quota	Legname
Raccolta, Trasporto e Smaltimento in quota	Frazione Vegetale
Raccolta, Trasporto e Smaltimento/commercializzazione - quota	RAEE 1
Raccolta, Trasporto e Smaltimento/commercializzazione - quota	RAEE 2
Raccolta, Trasporto e Smaltimento/commercializzazione - quota	RAEE 3
Raccolta, Trasporto e Smaltimento/commercializzazione - quota	RAEE 4
Raccolta, Trasporto e Smaltimento/commercializzazione - quota	RAEE 5
Raccolta, Trasporto e Smaltimento in quota	Pile
Raccolta, Trasporto e Smaltimento in quota	Medicinali
Raccolta, Trasporto e Smaltimento in quota	Chimici Domestici T/F
Raccolta, Trasporto e Smaltimento in quota	Toner
Raccolta, Trasporto e Smaltimento in quota	Siringhe
Raccolta, Trasporto e Smaltimento in quota	Accumulatori al Piombo
Raccolta, Trasporto e Smaltimento in quota	Oli Minerali
Raccolta, Trasporto e Smaltimento in quota	Oli Vegetali
Raccolta, Trasporto e Smaltimento in quota	Inerti
Raccolta, Trasporto e Smaltimento/commercializzazione - quota	Polistirolo Espanso
Raccolta, Trasporto e Smaltimento/commercializzazione - quota	Polietilene
Raccolta, Trasporto e Smaltimento/commercializzazione - quota	Cassette Plastica
<b>Totale</b>	<b>€ 286.092,00 + IVA</b>
Incidenza 61%	

### Costi Variabili

Raccolta, Trasporto e Smaltimento in quota	Frazione Organica
Raccolta, Trasporto e Smaltimento/commercializzazione - quota	Carta e Cartone
Raccolta, Trasporto e Smaltimento/commercializzazione - quota	Vetro
Raccolta, Trasporto e Smaltimento/commercializzazione - quota	Multimateriale leggero
Raccolta, Trasporto e Smaltimento/commercializzazione - quota	Metalli
Raccolta, Trasporto e Smaltimento/commercializzazione - quota	Legname
Raccolta, Trasporto e Smaltimento in quota	Frazione Vegetale
Raccolta, Trasporto e Smaltimento/commercializzazione - quota	RAEE 1
Raccolta, Trasporto e Smaltimento/commercializzazione - quota	RAEE 2
Raccolta, Trasporto e Smaltimento/commercializzazione - quota	RAEE 3
Raccolta, Trasporto e Smaltimento/commercializzazione - quota	RAEE 4
Raccolta, Trasporto e Smaltimento/commercializzazione - quota	RAEE 5
Raccolta, Trasporto e Smaltimento in quota	Pile
Raccolta, Trasporto e Smaltimento in quota	Medicinali
Raccolta, Trasporto e Smaltimento in quota	Chimici Domestici T/F
Raccolta, Trasporto e Smaltimento in quota	Toner
Raccolta, Trasporto e Smaltimento in quota	Siringhe
Raccolta, Trasporto e Smaltimento in quota	Accumulatori al Piombo
Raccolta, Trasporto e Smaltimento in quota	Oli Minerali
Raccolta, Trasporto e Smaltimento in quota	Oli Vegetali
Raccolta, Trasporto e Smaltimento in quota	Inerti
Raccolta, Trasporto e Smaltimento/commercializzazione - quota	Polistirolo Espanso
Raccolta, Trasporto e Smaltimento/commercializzazione - quota	Polietilene
Raccolta, Trasporto e Smaltimento/commercializzazione - quota	Cassette Plastica
<b>Totale</b>	<b>Euro 183.342,87 +iva</b>
Incidenza 39%	

Che a livello di canone possono essere così rappresentati

Canoni e servizi	€ 348.461,24
Trattamento e smaltimento	€ 127.456,39
insoluti presunti	€ 15.000,00
Fondo riduzione	€ 10.000,00
Avviamento materiale a recupero	-€ 31.482,76
Totale imponibile	€ 469.434,87
Iva 10%	€ 46.943,49
Totale iva 10% compresa	€ 516.378,36

tariffa domestica	€ 430.100,00
tariffa non domestica	€ 85.800,00
altri ricavi	€ 478,36
<b>Totale</b>	<b>€ 516.378,36</b>

Sulla base del precedente elenco si determinano i seguenti parametri:

codice	descrizione categoria domestiche	ka - fisso	kb - variabile
01	Nuclei familiari con 1 componente	0,84	0,80
02	Nuclei familiari con 2 componenti	0,98	1,40
03	Nuclei familiari con 3 componenti	1,08	1,80
04	Nuclei familiari con 4 componenti	1,16	2,20
05	Nuclei familiari con 5 componenti	1,24	2,90
06	Nuclei familiari con 6 o più componenti	1,30	3,40

codice	descrizione categoria non domestiche	Kc - fisso	Kd - variabile
1	Musei, biblioteche, scuole, associazioni, luoghi di culto	0,32	2,60
2	Campeggi, distributori carburanti		
3	Stabimenti balneari		
4	Esposizioni, autosaloni	0,43	3,55
5	Alberghi con ristorante		
6	Alberghi senza ristorante		
7	Case di cura e riposo		
8	Uffici, agenzie, studi professionali	1,13	9,30
9	Banche ed istituti di credito	0,58	4,78
10	Negozi di abbigliamento, calzature, librerie, cartoleria, ferramenta ed altri beni durevoli	0,87	7,11
11	Edicola, farmacia, tabaccaio, plurilicenze	1,07	12,45
12	Attività artigianali tipo botteghe(falegname, idraulico, fabbro, elettricista, parrucchiere)	0,72	5,90
13	Carrozzeria, autofficina, elettrauto	0,92	7,55
14	Attività industriali con capannoni di produzione		
15	Attività artigianali di produzione beni specifici	0,55	4,50
16	Ristoranti, trattorie, osterie, pizzerie	4,84	39,67
17	Bar, caffè, pasticceria	3,64	29,82
18	Supermercato, pane e pasta, macelleria, salumi e formaggi, generi alimentari	2,38	19,55
19	Plurilicenze alimentari e/o miste	1,54	12,59
20	Ortofrutta, pescherie, fiori e piante	6,06	49,72
21	Discoteche, night club		

Ottenendo le tariffe di cui alla pagina seguente

**Tariffa utenze domestiche anno 2014 - Caronno Varesino**

descrizione categoria	Tariffa da applicare dal 1/1/2014	
	Fissa Euro mq.	Variabile Euro
01 Nuclei familiari con 1 componente	0,8038	43,1412
02 Nuclei familiari con 2 componenti	0,9376	75,4973
03 Nuclei familiari con 3 componenti	1,0333	97,0679
04 Nuclei familiari con 4 componenti	1,1099	118,6385
05 Nuclei familiari con 5 componenti	1,1865	156,3871
06 Nuclei familiari con 6 o più componenti	1,2439	183,3504

**Tariffa utenze NON domestiche anno 2014 - Caronno Varesino**

codice attività	descrizione categoria	Tariffa da applicare dal 1/1/2014 Euro mq	
		Fissa	Variabile
1	Musei, biblioteche, scuole, associazioni, luoghi di culto	0,4553	0,3004
2	Campeggi, distributori carburanti		
3	Stabilerenti balneari		
4	Esposizioni, autosaloni	0,6118	0,4102
5	Alberghi con ristorante		
6	Alberghi senza ristorante		
7	Casa di cura e riposo		
8	Uffici, agenzie, studi professionali	1,6079	1,0745
9	Banche ed istituti di credito	0,8253	0,5523
10	Negozi di abbigliamento, calzature, librerie, cartoleria, ferramenta ed altri beni durevoli	1,2379	0,8215
11	Edicola, farmacia, tabaccaio, pluritenenze	1,5225	1,4385
12	Attività artigianali tipo botteghe(falegname, idraulico, fabbro, elettricista, parrucchiere)	1,0245	0,6817
13	Carrozzeria, autofficina, elettrauto	1,3091	0,8723
14	Attività industriali con capannoni di produzione		
15	Attività artigianali di produzione beni specifici	0,7827	0,5200
16	Ristoranti, trattorie, osterie, pizzerie	6,8869	4,5834
17	Bar, caffè, pasticceria	5,1795	3,4453
18	Supermercato, pane e pasta, macelleria, salumi e formaggi, generi alimentari	3,3866	2,2587
19	Pluritenenze alimentari e/o miste	2,1913	1,4546
20	Ortofrutta, pescherie, fiori e piante	8,6229	5,7445
21	Discoteche, night club		